

SADNES GARN

KILDE TIL KREATIVITET SIDEN 1888



HAUKELIGENSER

Genser med rundfelling
Oppskrift: Sandnes Garn

Størrelse:

(XS-S) M (L) XL-XXL

Plaggets mål:

Overvidde: Ca (91) 100 (109) 118 cm

Hel lengde: Ca (61) 61 (62) 62 cm

Ermelengde: Ca 47 cm

Alle mål gjelder ferdige plagg, kroppsmål + bevegelsesvidde. Disse mål er beregnet etter oppgitt strikkefasthet.

Garn:

ALPAKKA (100 % ren alpaka, 50 gram = ca 110 meter)

Garnalternativ:

PEER GYNT, SMART, DUO, MANDARIN MEDI, MERINOULL

NB! Velger du et annet garnalternativ, sjekk løpelengde, og vær obs på at plaggets uttrykk kan endres

Garnmengde:

Natur 1012: (350) 350 (400) 400 gram

Gråmelert 1042: (200) 250 (250) 300 gram

Mørk brent oransje 3355: 50 gram alle størrelser

Maisgul 2015: 50 gram alle størrelser

Rød 4109: 50 gram alle størrelser

Veiledende pinner:

Rundpinne og strømpepinne nr 3 og 3½

Nr på pinnen er kun veiledende. Strikker du fastere enn oppgitt strikkefasthet, bruk tykkere pinner. Strikker du løsere, bruk tynnere pinne.

Strikkefasthet:

22 masker og 29 omganger glattstrikk på pinne nr 3½ = 10 x 10 cm

Perlestrikk:

1. pinne: Strikk 1 rett, *1 vrang, 1 rett*, gjenta fra *-* pinnen ut.

2. pinne: Strikk rett over vrang og vrang over rett. Gjenta 2. pinne.

Øk 1 maske:

Ta opp tråden mellom 2 masker og strikk den vridd rett.

For- og bakstykke:

Legg opp (204) 216 (240) 252 masker med natur på rundpinne nr 3, og strikk 4 pinner **perlestrikk** frem og tilbake.

Skift til rundpinne nr 3½, og strikk 1 omgang glattstrikk rundt.

Strikk diagram **A**.

Kontroller strikkefastheten før du strikker videre: 21 omganger diagram A skal måle 7 cm i høyden (29 omganger i høyden og 22 masker i bredde måler 10x10 cm). Måler borden mer enn 7 cm, bør du strikke 1 omgang mindre med natur mellom hver bord oppover i arbeidet.

Strikk 5 omganger natur, **samtidig** som masketallet reguleres til (200) 220 (240) 260 masker på første omgang. Sett et merke i hver side med (100) 110 (120) 130 masker til hver del.

Strikk diagram **B**, og 5 omganger natur.

Strikk diagram **C**, **samtidig** som masketallet reguleres til (196) 224 (238) 266 masker på siste omgang.

Strikk diagram **D**.

Strikk diagram **E**, **samtidig** som masketallet reguleres til (200) 220 (240) 260 masker på første omgang. Arbeidet måler ca 21 cm, målt fra oppleggskant.

Strikk 5 omganger natur, diagram **B**, 5 omganger natur, diagram **F**. Strikk 5 omganger natur, diagram **B**, 4 omganger natur.

Fell (8) 10 (12) 14 masker i hver side til ermehull (= (4) 5 (6) 7 masker på hver side av merkene).

Arbeidet måler ca 36 cm.

Legg arbeidet til side, og strikk ermer.

Ermer:

Legg opp (44) 46 (48) 48 masker på strømpepinne nr 3 med natur.

Strikk 4 pinner **perlestrikk** frem og tilbake.

Skift til strømpepinne nr 3½. Strikk videre rundt 1 omgang glattstrikk, **samtidig** som masketallet reguleres til 48 masker, likt for alle størrelser.

Strikk 18 omganger diagram **A**.

Strikk 1 omgang glattstrikk med natur, **samtidig** som det økes jevnt fordelt til 60 masker, likt for alle størrelser.

Sett et merke rundt første maske = midt under erme.

Les hele oppskriften til erme før det strikkes videre.

- Natur
- Gråmelert
- Rød
- Maisgul
- Mørk brent oransje

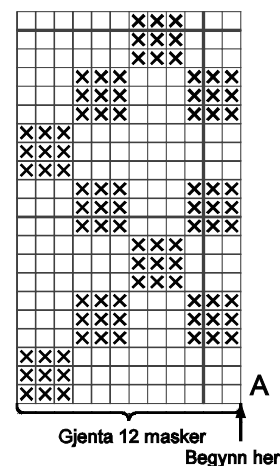
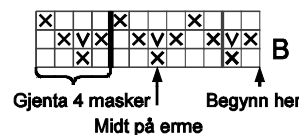
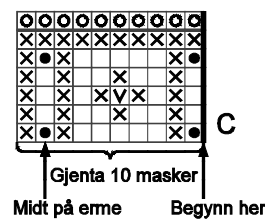
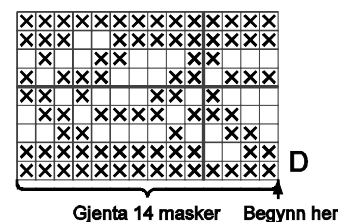
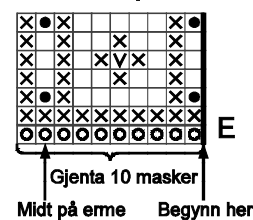
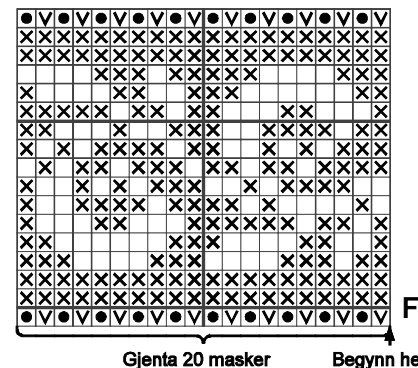
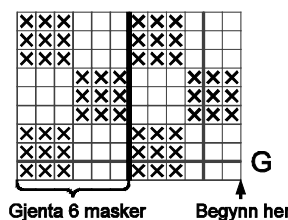

Øk 1 maske på hver side av merke hver (4½.) 4. (3.) 2½. cm til i alt (76) 80 (84) 88 masker. De økte maskene strikkes med mønster etter hvert som det økes.

Tell ut fra midt på erme hvor mønsteret skal begynne der det er vist på diagrammene og strikk slik:

Strikk 4 omganger natur, diagram **B**, 5 omganger natur, diagram **F**, 5 omganger natur, diagram **B**, 5 omganger natur, diagram **C, D** og **E**.

Strikk 5 omganger natur, diagram **B**, 5 omganger natur, diagram **F**, 5 omganger natur, diagram **B** og 4 omganger natur. Fell (8) 10 (12) 14 masker midt under erme.

Erme måler ca 47 cm.

Legg arbeidet til side, og strikk et erme til på samme måte.

Bærestykke:

Sett ermene inn på for- og bakstykke på rundpinne nr 3½ = (320) 340 (360) 380 masker, omgangen begynner i høyre side på bakstykke.

Strikk diagram **C**, **samtidig** som masketallet reguleres til (308) 336 (350) 378 masker på siste omgang.

Strikk diagram **D**.

Strikk diagram **E**, **samtidig** som det på første omgang felles (8) 16 (20) 28 masker jevnt fordelt ved å strikke ca hver (37. og 38.) 20. og 21. (16. og 17.) 13. og 14. maske rett sammen = (300) 320 (330) 350 masker.

Fell jevnt fordelt som forklart. Sjekk at du har riktig masketall før du strikker videre og juster eventuelt masketallet på neste omgang.

Strikk 5 omganger natur, **samtidig** som det på 4. omgang felles (32) 32 (34) 34 masker jevnt fordelt ved å strikke ca hver 9. og 10. maske rett sammen = (268) 288 (296) 316 masker.

Strikk diagram **B**, 5 omganger natur, **samtidig** som det på siste omgang felles (28) 28 (36) 36 masker jevnt fordelt ved å strikke ca hver (9. og 10.) 9. og 10. (7. og 8.) 8. og 9. maske rett sammen = (240) 260 (260) 280 masker.

Strikk diagram **F**, 5 omganger natur, **samtidig** som det på 2. omgang felles (48) 52 (52) 56 masker jevnt fordelt ved å strikke hver 4. og 5. maske rett sammen = (192) 208 (208) 224 masker.

Strikk diagram **B**.

Strikk 5 omganger natur, **samtidig** som det på siste omgang felles (48) 52 (52) 56 masker jevnt fordelt ved å

strikke ca hver 3. og 4. maske rett sammen = (144) 156 (156) 168 masker.

Sett de midterste 24 maskene på forstykke på en hjelpepinne til hals, strikk omgangen rundt.

Klipp av tråden. Begynn på ny ved halsen.

Strikk 6 pinner glattstrikk frem og tilbake med natur og sett ytterligere 10 masker på hjelpepinnen i begynnelsen av hver pinne (= 30 masker i hver side).

Sett alle maskene på samme rundpinne nr 3½.

Strikk 1 omgang rett, **samtidig** som det felles jevnt fordelt til (114) 120 (120) 126 masker.

La maskene være på pinnen til halskant.

Montering:

Halskant:

Skift til rundpinne nr 3.

Strikk diagram **G**. Strikk med natur, 1 omgang rett, 1 omgang vrang til brettekant og 10 omganger glattstrikk til belegg.

Fell løst av.

Brett belegg mot vrangsidene og sy til med skjulte sting.

Sy sammen under ermene.

Sy sammen kant nede på ermene og for- og bakstykke.